

COMUNE DI BOLGARE



PROVINCIA DI BERGAMO

**RELAZIONE DI INIZIO MANDATO**  
(Quinquennio 2019-2024)

**Sindaco Redolfi Luciano**

## PREMESSA

La presente relazione viene redatta da province e comuni ai sensi dell'articolo *4-bis* del decreto legislativo 6 settembre 2011, n. 149, recante: *"Meccanismi sanzionatori e premiali relativi a regioni, province e comuni, a norma degli articoli 2, 17, e 26 della legge 5 maggio 2009, n. 42"* per descrivere la situazione economico- finanziaria dell'ente e la misura dell'indebitamento all'inizio del mandato amministrativo avvenuto in data 28 maggio 2019.

E' sottoscritta dal Sindaco. Sulla base delle risultanze della relazione medesima, il sindaco, ove ne sussistano i presupposti, può ricorrere alle procedure di riequilibrio finanziario vigenti.

L'esposizione di molti dei dati viene riportata secondo uno schema già adottato per altri adempimenti di legge in materia per operare un raccordo tecnico e sistematico fra i vari dati ed anche nella finalità di non aggravare il carico di adempimenti degli enti.

Tale relazione si ricollega alla precedente relazione di "fine mandato" relativa all'Amministrazione 2014-2019, debitamente pubblicata sul sito istituzionale dell'ente e trasmessa alla Corte dei Conti sezione regionale di controllo per la Lombardia, a norma di legge.

La suddetta relazione di "fine mandato", a cui espressamente si rimanda, illustra le attività normative e amministrative svolte durante l'amministrazione precedente ed evidenzia il permanere di una situazione generale di equilibrio finanziario. Questa situazione trova riscontro nel rendiconto della gestione 2018 approvato con deliberazione consiliare n. 12 del 30.04.2019, si cui si portano sinteticamente alcuni dati.

## PARTE GENERALE

### *Popolazione residente al 31-12-2018*

N. 6309 abitanti di cui 3186 maschi e 3123 femmine

N. 2355 nuclei familiari

	2014	2015	2016	2017	2018
Popolazione	6081	6151	6183	6237	6309

### *Organi politici*

#### Composizione della giunta comunale

Cognome e nome	Carica
REDOLFI LUCIANO	Sindaco
VALLI MIRIAM	Assessorato Bilancio, Cultura e istruzione
FOGLIENI STEFANO	Assessorato Ambito, Politiche Sociali
DOSSENA DANIEL	Assessorato Ecologia/Ambiente, Attività Produttive/Commercio/Agricoltura, Informazione
ASPERTI PIETRO (assessore esterno)	Assessorato Sport e Tempo Libero – Politiche Giovanili

#### Composizione del consiglio comunale

Cognome e nome	Carica
REDOLFI LUCIANO	Sindaco
VALLI MIRIAM	Vice Sindaco
FOGLIENI STEFANO	Consigliere
FINAZZI VERONICA	Consigliere
VALTULINI PAOLO	Consigliere
SALVI MARA	Consigliere
ZINESI AGOSTINO	Consigliere
ASPERTI RUDY	Consigliere
DOSSENA DANIEL	Consigliere
ESPOSITO MARCO	Consigliere
LECCHI DARIO	Consigliere
DEFENDI FABIO GIACOMO	Consigliere
DEFENDI MARA	Consigliere

### *Struttura organizzativa*

#### Di seguito viene rappresentato l'organigramma dell'ente:

Direttore: 0

Segretario: PANTO' (incarico a scavalco)

Numero dirigenti: 0

Numero posizioni organizzative: 4

Numero totale personale dipendente al 31.12.2018: n. 14

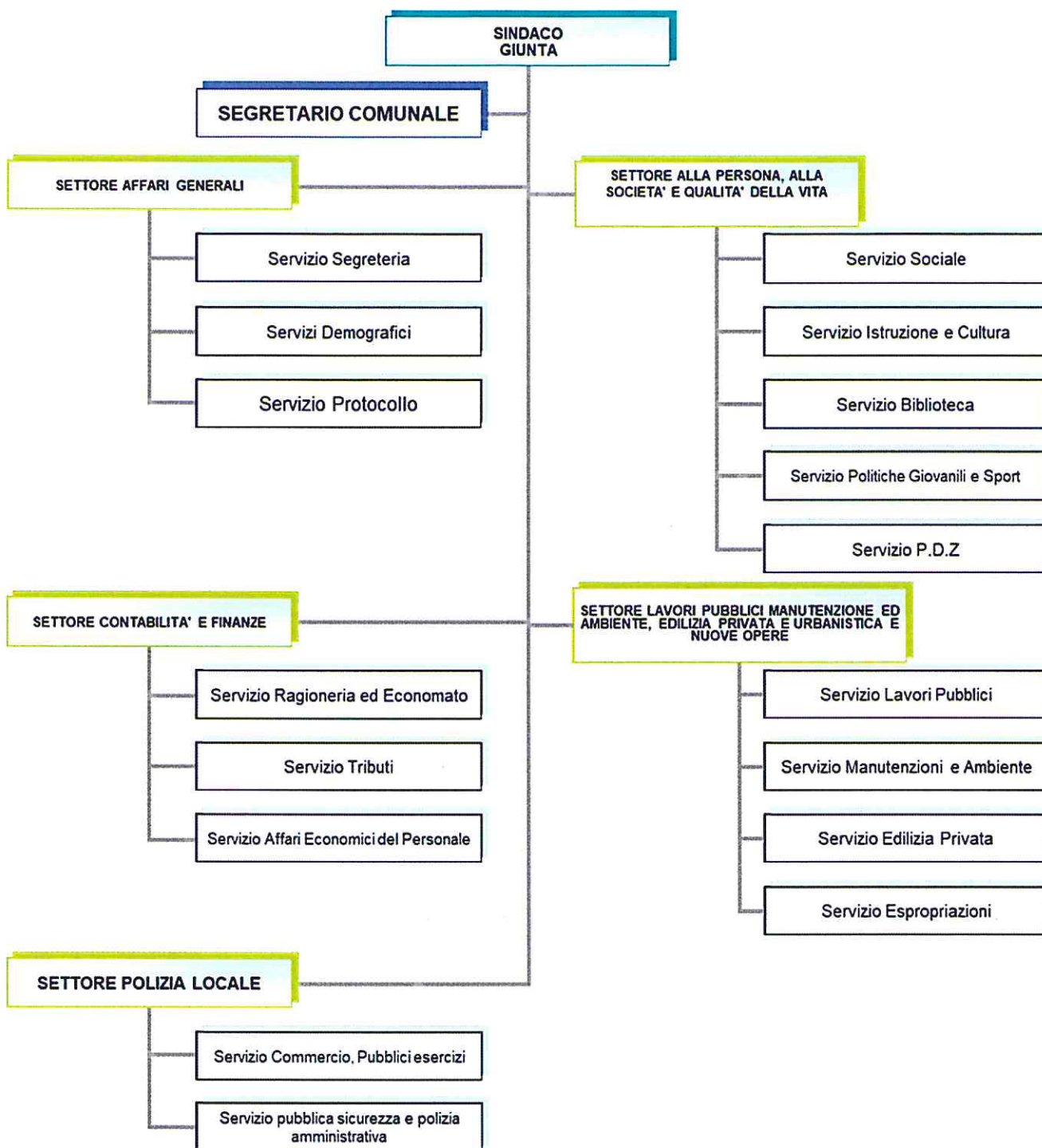

**Condizione giuridica dell'Ente**

L'insediamento dell'attuale amministrazione non proviene da un commissariamento ai sensi dell'articolo 141 e 143 del TUEL.

### Condizione finanziaria dell'Ente

L'ente reperisce le risorse necessarie al funzionamento della gestione corrente ed allo sviluppo degli interventi in conto capitale. Il tutto, cercando di garantire nell'immediato e nel breve periodo il mantenimento di un corretto equilibrio finanziario tra risorse disponibili e fabbisogno di spesa. L'assenza di questo equilibrio, in un intervallo di tempo non trascurabile, può portare l'ente a richiedere ed ottenere la situazione di dissesto, dove l'operatività normale viene sostituita con interventi radicali volti a ripristinare il necessario pareggio dei conti.

Nel periodo di mandato precedente:

- l'Ente non ha dichiarato il dissesto finanziario ai sensi dell'art. 244 TUEL
- l'Ente non ha dichiarato il predissesto finanziario ai sensi dell'art. 243-bis TUEL
- l'Ente non ha fatto ricorso al fondo di rotazione di cui all'art. 243-ter e 243-quinquies del TUEL
- l'Ente non ha ricorso al contributo di cui all'art. 3-bis del D.L. 174/12 convertito con L. 213/12.

### Parametri obiettivi per l'accertamento della condizione di ente strutturalmente deficitario ai sensi dell'art. 242 del TUEL

Ai sensi dei parametri in questione l'ente non risulta deficitario.

### Approvazione principali strumenti di programmazione

- BILANCIO DI PREVISIONE 201-2021 : approvato in data 27.12.2018 con delibera consiliare n. 3
- RENDICONTO DELLA GESTIONE 2018: approvato in data 30 aprile 2019 con delibera consiliare n. 12.

### Politica tributaria locale

Le aliquote tributarie applicate sono le seguenti:

Aliquote ICI/IMU	2014	2015	2016	2017	2018
Aliquota abitazione principale	0,40%	0,40%	0,40%	0,40%	0,40%
Detrazione abitazione principale	200,00	200,00	200,00	200,00	200,00
Altri immobili	0,96%	0,96%	0,96%	0,96%	0,96%
Fabbricati rurali e strumentali (solo IMU)					

Aliquote addizionale Irpef	2014	2015	2016	2017	2018
Aliquota massima	0,60%	0,60%	0,60%	0,60%	0,60%
Fascia esenzione					
Differenziazione aliquote	NO	NO	NO	NO	NO

Tasi : azzerata.

## Tari

Per la Tari (tassa comunale sui rifiuti) la previsione inerita a bilancio deriva dalla determinazione del piano economico finanziario della gestione del servizio. La fissazione delle tariffe TARI determinate applicando il metodo normalizzato di cui al DPR n. 158/1999 deve garantire la copertura dell'intero costo della gestione calcolato con il PEF.

Lo schema tariffario risulta allegato alla deliberazione consiliare n. 58 del 27.12.2018 a cui si rinvia.

## SITUAZIONE ECONOMICO FINANZIARIA DELL'ENTE

Si riportano i dati desunti dall'ultimo documento di programmazione approvato per il triennio 2019-2021

### ENTRATA

Titolo	Descrizione	Rendiconto	Rendiconto	Stanziamiento	Stanziamiento	Stanziamiento	Stanziamiento
		2016	2017	2018	2019	2020	2021
	Fondo pluriennale vincolato spese correnti	143.993,47	73.343,32	186.419,58	0,00	0,00	0,00
	Fondo pluriennale vincolato spese in conto capitale	425.264,26	32.125,05	496.117,12	0,00	0,00	0,00
TITOLO 1	Entrate correnti di natura tributaria, contributiva e perequativa	2.584.873,90	2.403.139,06	2.439.180,00	2.420.000,00	2.415.000,00	2.412.000,00
TITOLO 2	Trasferimenti correnti	872.759,33	1.108.666,09	1.164.920,00	1.060.000,00	1.060.000,00	1.060.000,00
TITOLO 3	Entrate extratributarie	565.733,12	621.730,19	658.136,01	607.200,00	608.200,00	609.200,00
TITOLO 4	Entrate in conto capitale	325.719,23	1.132.225,42	2.238.420,00	2.616.000,00	786.000,00	681.000,00
TITOLO 5	Entrate da riduzione di attività finanziarie	0,00	0,00	0,00	0,00	0,00	0,00
TITOLO 6	Accensione prestiti	0,00	0,00	0,00	0,00	0,00	0,00
TITOLO 7	Anticipazione istituto tesoriere	0,00	0,00	0,00	0,00	0,00	0,00
TITOLO 9	Entrate per conto terzi e partite di giro	454.201,47	504.901,36	773.000,00	703.000,00	703.000,00	703.000,00
<b>Totale</b>		<b>5.372.544,78</b>	<b>5.876.130,49</b>	<b>7.956.192,71</b>	<b>7.406.200,00</b>	<b>5.572.200,00</b>	<b>5.465.200,00</b>

### SPESA

Titolo	Descrizione	Stanziamiento	Cassa	Stanziamiento	Stanziamiento
		2019	2019	2020	2021
TITOLO 1	Spese correnti	4.219.878,94	4.899.671,77	4.147.070,00	4.146.070,00
TITOLO 2	Spese in conto capitale	2.466.000,00	3.458.090,60	641.000,00	531.000,00
TITOLO 3	Spese per incremento attività finanziarie	0,00	0,00	0,00	0,00
TITOLO 4	Rimborso Prestiti	77.430,00	77.430,00	81.130,00	85.130,00
TITOLO 5	Chiusura Anticipazioni ricevute da istituto tesoriere/cassiere	0,00	0,00	0,00	0,00
TITOLO 7	Uscite per conto terzi e partite di giro	703.000,00	891.152,17	703.000,00	703.000,00
<b>Totale</b>		<b>7.466.308,94</b>	<b>9.326.344,54</b>	<b>5.572.200,00</b>	<b>5.465.200,00</b>

# EQUILIBRI FINANZIARI

BILANCIO DI PREVISIONE 2019-2021

EQUILIBRI DI BILANCIO

EQUILIBRIO ECONOMICO-FINANZIARIO		COMPETENZA ANNO 2019	COMPETENZA ANNO 2020	COMPETENZA ANNO 2021
Fondo di cassa all'inizio dell'esercizio		1.769.090,93		
A) Fondo pluriennale vincolato di entrata per spese correnti	(+)	0,00	0,00	0,00
AA) Recupero disavanzo di amministrazione esercizio precedente	(-)	0,00	0,00	0,00
B) Entrate Titoli 1.00 - 2.00 - 3.00	(+)	4.087.200,00	4.083.200,00	4.081.200,00
<i>di cui per estinzione anticipata di prestiti</i>		<i>0,00</i>	<i>0,00</i>	<i>0,00</i>
C) Entrate Titolo 4.02.06 - Contributi agli investimenti direttamente destinati al rimborso dei prestiti da amministrazioni pubbliche	(+)	0,00	0,00	0,00
D) Spese Titolo 1.00 - Spese correnti <span style="float: right;"><i>di cui:</i></span>	(-)	4.219.878,94	4.147.070,00	4.146.070,00
<i>- fondo pluriennale vincolato</i>		<i>0,00</i>	<i>0,00</i>	<i>0,00</i>
<i>- fondo crediti di dubbia esigibilità</i>		<i>101.063,00</i>	<i>112.953,00</i>	<i>118.898,00</i>
E) Spese Titolo 2.04 - Altri trasferimenti in conto capitale	(-)	0,00	0,00	0,00
F) Spese Titolo 4.00 - Quote di capitale amm.to dei mutui e prestiti obbligazionari	(-)	77.430,00	81.130,00	85.130,00
<i>di cui per estinzione anticipata di prestiti</i>		<i>0,00</i>	<i>0,00</i>	<i>0,00</i>
<i>di cui Fondo anticipazioni di liquidità (Dl. n. 35/13 e successive modifiche e rifinanziamenti)</i>		<i>0,00</i>	<i>0,00</i>	<i>0,00</i>
<b>G) Somma finale</b> <span style="float: right;"><b>(G=A-AA+B+C-D-E-F)</b></span>		-210.108,94	-145.000,00	-150.000,00
ALTRE POSTE DIFFERENZIALI, PER ECCEZIONI PREVISTE DA NORME DI LEGGE E DA PRINCIPI CONTABILI, CHE HANNO EFFETTO SULL'EQUILIBRIO EX ART. 162, COMMA 6, TUEL				
H) Utilizzo risultato di amministrazione presunto per spese correnti <sup>(2)</sup>	(+)	60.108,94	-	-
<i>di cui per estinzione anticipata di prestiti</i>		<i>0,00</i>		
I) Entrate di parte capitale destinate a spese correnti in base a Legge o PC	(+)	150.000,00	145.000,00	150.000,00
<i>di cui per estinzione anticipata di prestiti</i>		<i>0,00</i>	<i>0,00</i>	<i>0,00</i>
L) Entrate di parte corrente destinate a spese di investimento in base a specifiche disposizioni di legge o dei principi contabili	(-)	0,00	0,00	0,00
M) Entrate da accensione di prestiti destinate a estinzione anticipata dei prestiti	(+)	0,00	0,00	0,00
<b>EQUILIBRIO DI PARTE CORRENTE <sup>(2)</sup></b>				
<b>O=G+H+I-L+M</b>		0,00	0,00	0,00
P) Utilizzo risultato di amministrazione presunto per spese di investimento <sup>(2)</sup>	(+)	0,00	-	-
Q) Fondo pluriennale vincolato di entrata per spese in conto capitale	(+)	0,00	0,00	0,00
R) Entrate Titoli 4.00-5.00-6.00	(+)	2.616.000,00	786.000,00	681.000,00
C) Entrate Titolo 4.02.06 - Contributi agli investimenti direttamente destinati al rimborso dei prestiti da amministrazioni pubbliche	(-)	0,00	0,00	0,00
I) Entrate di parte capitale destinate a spese correnti in base a specifiche disposizioni di legge o dei principi contabili	(-)	150.000,00	145.000,00	150.000,00
S1) Entrate Titolo 5.02 per Riscossione crediti di breve termine	(-)	0,00	0,00	0,00
S2) Entrate Titolo 5.03 per Riscossione crediti di medio-lungo termine	(-)	0,00	0,00	0,00
T) Entrate Titolo 5.04 relative a Altre entrate per riduzioni di attività finanziaria	(-)	0,00	0,00	0,00
L) Entrate di parte corrente destinate a spese di investimento in base a Legge o PC	(+)	0,00	0,00	0,00
M) Entrate da accensione di prestiti destinate a estinzione anticipata dei prestiti	(-)	0,00	0,00	0,00
U) Spese Titolo 2.00 - Spese in conto capitale	(-)	2.466.000,00	641.000,00	531.000,00
<i>di cui fondo pluriennale vincolato di spesa</i>		<i>0,00</i>	<i>0,00</i>	<i>0,00</i>
V) Spese Titolo 3.01 per Acquisizioni di attività finanziarie	(-)	0,00	0,00	0,00
E) Spese Titolo 2.04 - Altri trasferimenti in conto capitale	(+)	0,00	0,00	0,00
<b>EQUILIBRIO DI PARTE CAPITALE</b>				
<b>Z = P+Q+R-C-I-S1-S2-T+L-M-U-V+E</b>		0,00	0,00	0,00
S1) Entrate Titolo 5.02 per Riscossione crediti di breve termine	(+)	0,00	0,00	0,00
S2) Entrate Titolo 5.03 per Riscossione crediti di medio-lungo termine	(+)	0,00	0,00	0,00
T) Entrate Titolo 5.04 relative a Altre entrate per riduzioni di attività finanziaria	(+)	0,00	0,00	0,00
X1) Spese Titolo 3.02 per Concessione crediti di breve termine	(-)	0,00	0,00	0,00
X2) Spese Titolo 3.03 per Concessione crediti di medio-lungo termine	(-)	0,00	0,00	0,00
Y) Spese Titolo 3.04 per Altre spese per acquisizioni di attività finanziarie	(-)	0,00	0,00	0,00
<b>EQUILIBRIO FINALE</b>		0,00	0,00	0,00
<b>W = O+Z+S1+S2+T-X1-X2-Y</b>		0,00	0,00	0,00

Si riportano di seguito alcuni dati desunti dall'ultimo rendiconto approvato (2018)

SALDO DI CASSA	In conto		Totale
	RESIDUI	COMPETENZE	
Fondo di cassa 1° gennaio			1.739.371,66
Riscossioni	1.210.355,06	4.225.398,30	5.435.753,36
Pagamenti	1.223.863,79	3.796.221,59	5.020.085,38
<b>Fondo di cassa al 31 dicembre</b>			<b>2.155.039,64</b>

L'ente non ha mai utilizzato anticipazioni di cassa.

Il risultato di amministrazione dell'esercizio 2018, ha presentato un **avanzo** di Euro 1.379.003,44 come risulta dai seguenti elementi:

RISULTATO DI AMMINISTRAZIONE			10
	In conto		Totale
	RESIDUI	COMPETENZA	
Fondo di cassa al 1° gennaio 2018			1.739.371,66
RISCOSSIONI	1.210.355,06	4.225.398,30	5.435.753,36
PAGAMENTI	1.223.863,79	3.796.221,59	5.020.085,38
<b>Fondo di cassa al 31 dicembre 2018</b>			<b>2.155.039,64</b>
PAGAMENTI per azioni esecutive non regolarizzate al 31 dicembre			0,00
<i>Differenza</i>			<b>2.155.039,64</b>
RESIDUI ATTIVI	759.031,85	841.727,04	1.600.758,89
RESIDUI PASSIVI	242.254,34	1.265.051,69	1.507.306,03
<i>Differenza</i>			<b>93.452,86</b>
<i>FPV per spese correnti</i>			146.063,03
<i>FPV per spese in conto capitale</i>			723.426,03
<b>Avanzo d'amministrazione al 31 dicembre 2018</b>			<b>1.379.003,44</b>

L'avanzo di amministrazione derivante dalla gestione 2018 è così distinto:

Parte vincolata	311.003,47
Parte destinata agli investimenti	164.072,31
Parte accantonata	741.989,39
Parte disponibile	161.938,27
<b>Totale</b>	<b>1.379.003,44</b>

### Vincoli di finanza pubblica

La legge di bilancio 145/2018 sancisce il definitivo superamento del saldo di competenza in vigore dal 2016 e – più in generale – delle regole finanziarie aggiuntive rispetto alle norme generali sugli equilibri di bilancio, imposte dagli enti locali da un ventennio.

Dal 2019 gli enti locali possono utilizzare in modo pieno sia il Fondo pluriennale vincolato di entrata sia l'Avanzo di amministrazione ai fini dell'equilibrio di bilancio.

### Indebitamento

L'ammontare dei prestiti previsti per il finanziamento di spese in conto capitale risulta compatibile per gli anni 2019/2020/2021 con il limite di capacità di indebitamento previsto dall'articolo 204 del TUEL.

### Evoluzione indebitamento dell'ente

	2017	2018	2019	2020	2021
Residuo debito	1.797.221,10	1.480.299,76	1.400.441,97	1.323.106,38	1.242.017,08
Nuovi prestiti					
Prestiti rimborsati	87.464,56	79.857,79	77.335,59	81.089,30	85.032,32
Estinzioni anticipate	229.456,78				
Altre variazioni (meno)					
Debito residuo	1.480.299,76	1.400.441,97	1.323.106,38	1.242.017,08	1.156.984,76

Non è prevista l'assunzione di nuovi mutui per il periodo 2019-2021.

### Utilizzo strumenti di finanza derivata

L'ente non ha in corso contratti relativi a strumenti derivati.

### Riconoscimento debiti fuori bilancio

Non ricorre la fattispecie.

### Conto del patrimonio in sintesi

#### ATTIVITA'

- Immobilizzazioni materiali/immateriali	€ 22.298.468,27
- Immobilizzazioni finanziarie	€ 929.118,46
- Attivo Circolante	€ 3.145.093,79
- Ratei e risconti	€ 13.244,57
<b>TOTALE DELL'ATTIVO</b>	<b>€ 26.385.925,09</b>

#### PASSIVITA'

- Fondo rischi ed oneri	€ 4.000,00
- Debiti (di cui € 1.400.441,97 di finanziamento)	€ 2.907.748,00
- Ratei e risconti e contributi agli investimenti	€ 1.896.392,93
<b>PATRIMONIO NETTO</b>	<b>€ 21.577.784,16</b>
<b>TOTALE DEL PASSIVO</b>	<b>€ 26.385.925,09</b>

## Conto economico

Il risultato economico finale, nell'esercizio 2018, è stato pari a € 56.032,69.

		2018	2017	rif. art. 2425cc	rif. DM 26/4/95
<b>A) COMPONENTI POSITIVI DELLA GESTIONE</b>					
1	Proventi da tributi	2045228,49	2054261,78		
2	Proventi da fondi perequativi	346915,17	348877,28		
3	Proventi da trasferimenti e contributi	1387309,32	2069155,12		
3 a	Proventi da trasferimenti correnti	1132962,82	1108666,09		A5c
3 b	Quota annuale di contributi agli investimenti	254346,50	960489,03		E20c
3 c	Contributi agli investimenti	0	0		
4	Ricavi delle vendite e prestazioni e proventi da servizi pubblici	223851,64	207178,48	A1	A1a
4 a	Proventi derivanti dalla gestione dei beni	97842,61	100667,53		
4 b	Ricavi della vendita di beni	0	0		
4 c	Ricavi e proventi dalla prestazione di servizi	126009,03	106510,95		
5	Variazioni nelle rimanenze di prodotti in corso di lavorazione, etc. (+/-)	0	0	A2	A2
6	Variazione dei lavori in corso su ordinazione	0	0	A3	A3
7	Incrementi di immobilizzazioni per lavori interni	0	0	A4	A4
8	Altri ricavi e proventi diversi	348738,70	449980,59	A5	A5 a e b
<b>TOTALE COMPONENTI POSITIVI DELLA GESTIONE (A)</b>		<b>4352043,32</b>	<b>5129453,25</b>		
<b>B) COMPONENTI NEGATIVI DELLA GESTIONE</b>		0	0		
9	Acquisto di materie prime e/o beni di consumo	71365,13	85828,93	B6	B6
10	Prestazioni di servizi	1922831,61	2190503,58	B7	B7
11	Utilizzo beni di terzi	246704,60	234853,01	B8	B8
12	Trasferimenti e contributi	972219,01	909722,62		
12 a	Trasferimenti correnti	972219,01	909722,62		
12 b	Contributi agli investimenti ad Amministrazioni pubb.	0	0		
12 c	Contributi agli investimenti ad altri soggetti	0	0		
13	Personale	460218,39	601170,63	B9	B9
14	Ammortamenti e svalutazioni	1114842,41	1492700,39	B10	B10
14 a	Ammortamenti di immobilizzazioni Immateriali	43926,30	45707,38	B10a	B10a
14 b	Ammortamenti di immobilizzazioni materiali	905167,88	914781,65	B10b	B10b
14 c	Altre svalutazioni delle immobilizzazioni	0	0	B10c	B10c
14 d	Svalutazione dei crediti	165748,23	532211,36	B10d	B10d
15	Variazioni nelle rimanenze di materie prime e/o beni di consumo (+/-)	0	0	B11	B11
16	Accantonamenti per rischi	0	6800,00	B12	B12
17	Altri accantonamenti	0	0	B13	B13
18	Oneri diversi di gestione	78120,21	107233,78	B14	B14
<b>TOTALE COMPONENTI NEGATIVI DELLA GESTIONE (B)</b>		<b>4866301,36</b>	<b>5628812,94</b>		
1	<b>DIFFERENZA FRA COMP. POSITIVI E NEGATIVI DELLA GESTIONE (A-B)</b>	<b>-514258,04</b>	<b>-499359,69</b>		
<b>C) PROVENTI ED ONERI FINANZIARI</b>		0	0		
1	Proventi finanziari	0	0		
19	Proventi da partecipazioni	0	0	C15	C15
19 a	da società controllate	0	0		
19 b	da società partecipate	0	0		
19 c	da altri soggetti	0	0		
20	Altri proventi finanziari	1,20	1,29	C16	C16

20	t	Totale proventi finanziari	1,20	1,29		
	t	Oneri finanziari	0	0		
21		Interessi ed altri oneri finanziari	0	0	C17	C17
21	a	Interessi passivi	73361,48	83788,82		
21	b	Altri oneri finanziari	0	0		
		Totale oneri finanziari	73361,48	83788,82		
	1	<b>TOTALE PROVENTI ED ONERI FINANZIARI (C)</b>	<b>-73360,28</b>	<b>-83787,53</b>		
		<b>D) RETTIFICHE DI VALORE ATTIVITA' FINANZIARIE</b>	0	0		
22		Rivalutazioni	0	0	D18	D18
23		Svalutazioni	0	0	D19	D19
		<b>TOTALE RETTIFICHE (D)</b>	<b>0</b>	<b>0</b>		
		<b>E) PROVENTI ED ONERI STRAORDINARI</b>	0	0		
24		Proventi straordinari	0	0	E20	E20
24	a	Proventi da permessi di costruire	110000,00	0		
24	b	Proventi da trasferimenti in conto capitale	73673,26	343066,38		
24	c	Sopravvenienze attive e insussistenze del passivo	632703,37	1218078,44		E20b
24	d	Plusvalenze patrimoniali	5268,22	188000,00		E20c
24	e	Altri proventi straordinari	0	3293,63		
		Totale proventi straordinari	821644,85	1752438,45		
25		Oneri straordinari	0	0	E21	E21
25	a	Trasferimenti in conto capitale	6567,22	0		
25	b	Sopravvenienze passive e insussistenze dell'attivo	127936,19	385120,20		E21b
25	c	Minusvalenze patrimoniali	0	31,10		E21a
25	d	Altri oneri straordinari	0	55755,04		E21d
		Totale oneri straordinari	134503,41	440906,34		
	1	<b>TOTALE PROVENTI ED ONERI STRAORDINARI (E)</b>	<b>687141,44</b>	<b>1311532,11</b>		
		<b>RISULTATO PRIMA DELLE IMPOSTE (A-B+C+D+E)</b>	99523,12	728384,89		
26		Imposte (*)	43490,43	46250,40	E22	E22
		<b>RISULTATO DELL'ESERCIZIO</b>	<b>56032,69</b>	<b>682134,49</b>	E23	E23

## RILIEVI DEGLI ORGANISMI ESTERNI DI CONTROLLO

### Rilievi della Corte dei conti

Attività di controllo: l'ente non è stato oggetto di deliberazioni, pareri, relazioni, sentenze in relazione a rilievi effettuati per gravi irregolarità contabili in seguito ai controlli di cui ai commi 166-168 dell'art. 1 della L. 266/2005.

Attività giurisdizionale: l'ente non è stato oggetto di sentenze.

### Rilievi dell'Organo di revisione

L'ente non è stato oggetto di rilievi di gravi irregolarità contabili da parte del revisore dei conti.

## Organismi partecipati

Si elencano di seguito le partecipazioni dell'ente:

Denominazione	% di partecipazione	Capitale sociale al 31/12/18
SERVIZI COMUNALI SPA Via Roma, 54 - 24067 Sarnico (BG)	5,343	9.372.090,00
UNIACQUE SPA Via E. Novelli, 11 - 24122 Bergamo	0,41	36.000.000,00
ECO ENERGIA BASSA BERGAMASCA SRL Via Castello, 13 - 24050 Morengo (BG)	10,00	35.000,00

Le società partecipate dell'ente sopraelencate non hanno registrato perdite negli ultimi tre esercizi.

## Conclusioni

Sulla base delle risultanze della relazione di inizio mandato la situazione finanziaria e patrimoniale del Comune di Bolgare non presenta squilibri.

IL SINDACO  
Redolfi Luciano



A handwritten signature in black ink, appearing to read "Redolfi Luciano", written over a horizontal line.